

# こぶし だより

働く障害者も  
**SSKW**  
働けるんだオレたちも

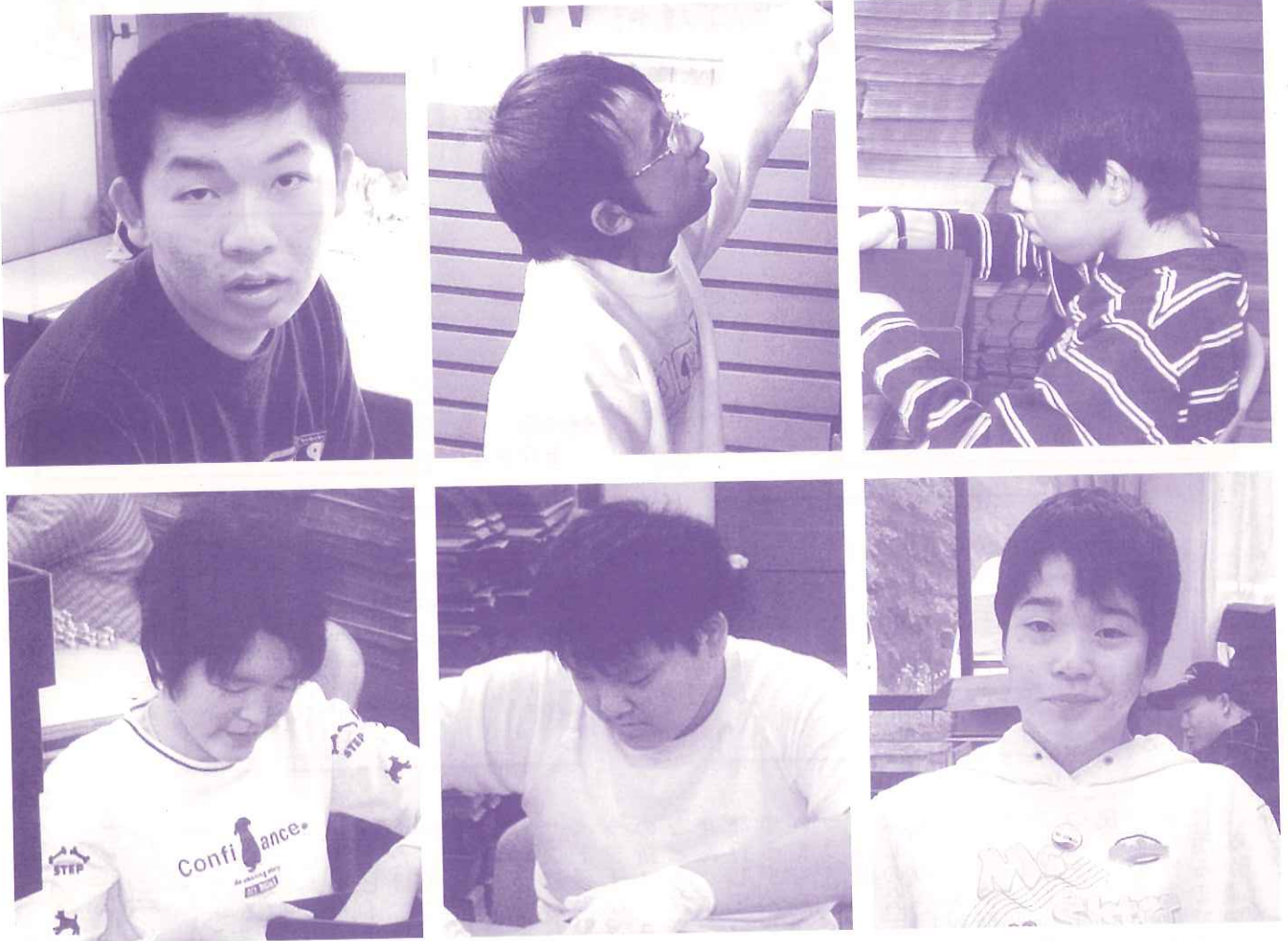

セルフ・みらいのニューフェイスです（セルフ・みらい）

CONTENTS

- ① トピックス ..... 2P~3P
- ② 特集『社会福祉法人こぶしの会  
事業・決算報告』..... 4P~7P
- ③ ふれんどパーク ..... 8P
- ④ こぶしサポーターズ ..... 9P
- ⑤ アドレス・編集後記 ..... 10P

No.312

2007

6



トピックス

セルプ・みらい  
 新人の紹介

今年度セルプ・みらいでは新しい利用者を迎えました。入所式では自治会長の歓迎のこゝろに加え、利用者一人ひとりから「一緒にがんばりましょう」と声をかけていました。新利用者も、ひとりずつ緊張しながらもマイクを持って「お給料がもらえるようにがんばります。よろしくお願います。」と言っていました。まだ作業面では、先輩に教えてもらいながら、失敗しながらですが、一生懸命がんばっています。各々に、得意な事や、セルプ・みらいでやりたいことを書いていただいたので紹介したいと思います。

阿久津 崇久さん →

みらいをたのしかたとして  
 パソコンをやる  
 ゲームに行く  
 阿久津崇久

↓ 秋山 和樹さん

はこがらばる。  
 秋山和樹

↓ 木藤 優衣さん

木藤優衣さん  
 はじめまして  
 木目  
 5月16日(水)は水



← 内藤 圭介さん

→ 園部 綾子さん

たしほみらい  
 がほりま  
 そのま

← 石川 大貴さん

石川大貴

「こぶし作業所」で活躍した

四月末こぶし作業所のメンバーが「おみせやさん・くるぶ」に行ってきました。新品真っ白なくるぶの仲間のユニホーム姿は、普段着のイメージとはちよつと違って頼もしく見えます。お冷を出してもらい、それぞれアイスまたはホットの本格コーヒーを注文し味わってきました。自慢の「しいたけ」はワゴンに置かれていて、店に入った瞬間に手にとって色や形・香りをたしかめたくくなります。再生商品・おみやげ品はきちんと棚に収まっていて、全体の店の雰囲気としてはすっきり落ち着いた印象をうけます。

これから本格オープンに向けて、再度「ホームページでの紹介」、「チラシ配り」、「新聞・雑誌・ラジオなどでの宣伝」等に加え、「くるぶ」独自のニューの導入(調理師、栄養士さんの意見なども参考に...)などを考えなくてはなりません。また、百貨店などは独自のお客カードを発行しているところがあります。年に何度か発信するダイレクト・メールに「くるぶ」の宣伝を入れてもらうとか、みなさんご存知の「ミッキー・マウス」「キティちゃん」「プーさん」などのような親しみやすく、覚えやすい、愛嬌のある「こぶしの会」独自のイメージ・キャラクターマーク入りの「〇〇商品」のくるぶでの販売などは、ぜひとも実現させたいものです。

西の横綱「福祉プラザ」部屋の「キッチンセルプ」に、東の新人関取(まわしをつけたばかりの)「こぶし作業所」部屋の「くるぶ」が対戦を挑むのはまだまだ先のはなしですが、収益を高め、市民・ボランティアと障がい者との交流の場・障がい福祉情報の発信の場として確立し成功するには、他の作業所の仲間や後援会・県・市・議員の方々に至るまでのご協力が必要です。「このメニューは味が濃い、ボリューム食べごたえ十分でない、



この商品の価格は高すぎる、椅子のすわり心地は良い：等の辛口・甘口のなげないご意見・アドバースをお待ちしております。この紙面をおかりして申し上げます。

報告のつもりがお願いの記事になってしまいました。お許しください。(不安と期待いっぱいのごぶし作業所の職員から)



「どうぞ」



「ごちそうさま、おいしいね」

### けやき作業所 新しいケアホームができました!

桜の花が見ごろになりつつある四月一日、芳賀町としては四つ目の共同生活住居ケアホーム「コーポ峰」が開所しました。けやきグループとしては初めての試み、アパート形式のホームです。各部署二名定員の三部屋で合計六名の定員でスタートしました。少し歩くと商店街の見える場所にあるので、休日には散歩ついでにお買い物へ：なんてこともできます。

開所の準備は昨年度のうちから進められてきましたが、いざスタートしてみると苦労することもありました。ある方は家から全ての生活用品を持ってきて、荷物が多すぎてアパートに入れるのに苦労したり、電気製品の取り付けが上手くいかなかったり、生活用品もまだまだ揃っていません。と、まだまだ軌道にのるには時間がかかりそうです。

す。ある仲間の方の感想です。「住みやすそうなおアパートだと思います。ここでは新しい友だちをつくることと、ダイエツトすることを目標に生活していきたいと思えます。」これから世話人とホームを利用される方たちみんなで生活をする「仲間」としてがんばっていききたいと思えます。最後にこのコーポ峰の立ち上げに協力してくださいました大家の竹石さん、けやき作業所保護者会の皆様に厚く御礼を申し上げます。

### けやき作業所

### 道の駅友遊ばと、うどんパン。 2007年井田店開始

私たちは四月一日から道の駅友遊ばがでお食事のお店をやっています。

第二・第四水曜日の月二回、作りたてのお弁当や焼きたてのパン、おいしいうどん・そばを販売しています。焼きたてのパンとけんちんうどんが大人気です。

うどん・そばの注文が多く重なったり、パンの袋詰めが間に合わなかったりと大変なことも多いですが、みんなで協力して荷物を運んだり大きな声でお客さん呼び込んでたくさん買ってもらうたときはとても嬉しいですね。うどん・そばはその場で食べてくれます。お客さんの反応が見られるので、とてもやる気が出ます。

これからもっとよい販売方法とおいしいメニューを考えて、お客さんが満足してたくさん買ってもらうようにみんなで力をあわせてがんばりたいです。

### けやき作業所

### 保護者会旅行

一八年度の最後の締めくくりとして企画した家

族旅行ですが、これまでとは違い、遠くへ出かけるのではなく、近場で保護者・職員との交流を深めようという企画で、今回はツインリンク茂木のホテルでの食事会とASIMOショーの見学をさせていただきました。予定よりも時間が少なくなってしまう見学の時間が短くなってしまいました。目的であった交流については職員がこんなにいたのかということもわかったり、初めてお会いする保護者の方などもあり、おむね目的を達成できたのではないかと思います。(石原)



旅行のしめくくりは、おみやげ買い

### けやき作業所が好き!

私の名前は青木トシイです。住んでいるところは市貝町ですが、今はグループホームに住んでいます。普段はけやき作業所の生活介護に通っています。私の趣味は絵を描くこと。カラオケを歌うことです。生活介護には絵を教えてくれる美術の先生が月に二回来てくれます。くしヨンを使った絵を描いています。私が絵を描くのが好きだと話しているのが、世話人さんからは「かしんダーコンクール応募してみれば!?」と言われていました。コンクールに挑戦する方は考え中です。

カラオケは週に一回くらい生活介護で歌います。歌うことは昔から好きで、親戚の話では二歳の時から歌を歌っていたそうです。私の十八番は川中美幸の「二人酒」です。機会があれば皆さんにも聴いてもらいたいです。これからも生活介護で絵を描いたり、歌を歌ったりして過ごしていきたいと思います。



# 平成18年度 社会福祉法人こぶしの会 事業・決算報告

特集



## 平成十八年度 社会福祉法人こぶしの会事業報告

一八年度は、障がいある人々の地域生活を揺るがした障害者自立支援法対応の一年でした。全ての福祉サービス、障害者医療等の利用者負担金の導入、支援費、自立支援費収入の減額からくる経営難とその対策、請求事務をはじめとした事務処理の煩雑化、利用者への説明と意見聴取、地域・行政への働きかけなど、利用者負担の軽減策と処遇の低下をまねかないための努力と活動の日々でした。

年度末になり、自立支援法の見直しの声が高まり、国の「特別対策」として緩和措置が実施されましたが、やむを得ず実施した職員の人件費削減は法人の運営に大きな打撃を与え、取り返しのつかないものでした。

以下、障害者自立支援法施行にともなう法人関連の項目について抜粋してご報告いたします。

### 障害者自立支援法施行に ともなう諸課題への対応

#### (1) 財政再建委員会の設置

六回にわたり討議を重ね、従来の経営路線を確認するとともに、介護保険事業に着手する事も検討されましたが、十分な議論にはならず、次期に継続せざるを得ませんでした。

#### (2) 新事業への移行

新事業移行は芳賀地区の精神障がい関連の事業とグループホームのみでした。今後、本格的な移行時には、各授産施設は各々千五百〜二千万円の準備が必要になります。

#### (3) 法人機能の強化

財政再建の重要な位置を占める後援会活動の強化（法人の財政活動）と、法人専任職員の配置については継続した検討課題

として積み残しています。

#### (4) 利用料負担への対応

##### ① 授産事業の強化

各事業所とも健闘し順調に売り上げを伸ばしましたが、大幅減収の課題克服という規模にはいたっていません。法人外の専門的人材の支援を得ての質的向上が課題になっています。

##### ② 法人負担の継続

利用者の生活を守るという視点で、従来より事業所負担をしていた送迎費、日用品費については継続して法人負担としました。

##### ③ 給食費の実費負担（最高限度額五百円）

利用者からのアンケートの結果、給食費は五百円とし、給食事業を存続させました。

（詳細な事業報告については、お近くの事業所にお問い合わせください。）



# 平成18年度社会福祉法人こぶしの会決算報告

## 貸借対照表 (平成19年3月31日現在)

(単位：千円)

勘定科目		資 産 の 部 内 訳										
		法 人 合 計			授産(施設)会計			一般(その他の福祉事業)会計				
年度・増減		H18年度末	H17年度末	増 減	H18年度末	H17年度末	増 減	H18年度末	H17年度末	増 減		
I 資 産 の 部	1. 流動資産	現金	484	493	-9	261	305	-44	223	188	35	
		預金(普通・当座)	93,880	82,943	10,937	69,490	64,929	4,561	24,390	18,014	6,376	
		未集金	33,311	23,234	10,077	25,417	18,820	6,597	7,894	4,414	3,480	
		立替金	21	1,747	-1,726	21	1,697	-1,676	0	50	-50	
		前払金	1,680	1,287	393	1,157	990	167	523	297	226	
		売掛金	2,559	2,632	-73	2,559	2,632	-73	0	0	0	
		流動資産合計	131,935	112,336	19,599	98,905	89,373	9,532	33,030	22,963	10,067	
		2. 固定資産										
		(1)基本財産										
			建物	309,535	321,032	-11,497	216,307	225,574	-9,267	93,228	95,458	-2,230
			建物付属設備	848	179	669	0	0	0	848	179	669
			土地	57,300	57,300	0	28,775	28,775	0	28,525	28,525	0
			基本財産合計	367,683	378,511	-10,828	245,082	254,349	-9,267	122,601	124,162	-1,561
		(2)その他の固定資産										
			建物	225	257	-32	225	257	-32	0	0	0
			建物付属設備	42	66	-24	42	66	-24	0	0	0
			構築物	1,873	2,161	-288	1,873	2,161	-288	0	0	0
			車両運搬具	7,562	10,915	-3,353	6,444	9,762	-3,318	1,118	1,153	-35
			機械及び装置	6,048	4,730	1,318	6,048	4,730	1,318	0	0	0
			器具及び備品	13,763	13,497	266	11,040	10,179	861	2,723	3,318	-595
		ソフトウェア	1,866	1,354	512	1,866	1,354	512	0	0	0	
		権利	330	895	-565	0	663	-663	330	232	98	
		共済財団退職金預金	13,273	15,217	-1,944	13,169	14,940	-1,771	104	277	-173	
		移行時特別積立金	9,644	9,644	0	9,644	9,644	0	0	0	0	
		授産移行時特別積立金	1,664	1,664	0	1,664	1,664	0	0	0	0	
		人件費積立預金	0	0	0	0	0	0	0	0	0	
		その他の積立預金	51,728	50,071	1,657	1,094	500	594	50,634	49,571	1,063	
		その他の固定資産合計	108,018	110,471	-2,453	53,109	55,920	-2,811	54,909	54,551	358	
		固定資産合計	475,701	488,982	-13,281	298,191	310,269	-12,078	177,510	178,713	-1,203	
		資産の部合計	607,636	601,318	6,318	397,096	399,642	-2,546	210,540	201,676	8,864	

勘定科目		負 債 ・ 純 資 産 の 部 内 訳										
		法 人 合 計			授産(施設)会計			一般(その他の福祉事業)会計				
年度・増減		H18年度末	H17年度末	増 減	H18年度末	H17年度末	増 減	H18年度末	H17年度末	増 減		
II 負 債 の 部	1. 流動負債											
		買掛金	3,776	4,055	-279	3,776	4,055	-279	0	0	0	
		未払金	23,636	12,921	10,715	12,340	6,889	5,451	11,296	6,032	5,264	
		預り金	2,687	82	2,605	0	9	-9	2,687	73	2,614	
		前受金	192	0	192	0	0	0	192	0	192	
		2. 固定負債										
			設備資産借入金	28,399	31,859	-3,460	21,236	24,045	-2,809	7,163	7,814	-651
			長期運営資金借入金	9,520	19,703	-10,183	6,980	13,961	-6,981	2,540	5,742	-3,202
			退職給与引当金	13,273	15,217	-1,944	13,169	14,940	-1,771	104	277	-173
			固定負債合計	51,192	66,779	-15,587	41,385	52,946	-11,561	9,807	13,833	-4,026
			負債の部合計	81,483	83,837	-2,354	57,501	63,899	-6,398	23,982	19,938	4,044
	III 純 資 産 の 部	1. 基本金	150,674	149,014	1,660	92,900	91,240	1,660	57,774	57,774	0	
		2. 特別積立金	218,759	224,007	-5,248	155,962	159,449	-3,487	62,797	64,558	-1,761	
3. その他の積立預金		63,030	61,379	1,651	12,396	11,808	588	50,634	49,571	1,063		
4. 次期繰越活動収支差額		93,690	83,081	10,609	78,337	73,246	5,091	15,353	9,835	5,518		
(当期繰越活動収支差額)		12,259	164	12,095	5,679	-131	5,810	6,580	295	6,285		
	純資産の部合計	526,153	517,481	8,672	339,595	335,743	3,852	186,558	181,738	4,820		
	負債及び純資産の部合計	607,636	601,318	6,318	397,096	399,642	-2,546	210,540	201,676	8,864		



事業活動収支計算書 (平成18年4月1日～平成19年3月31日)

(単位：千円)

勘定科目		法人合計			授産(施設)会計			一般(その他の福祉事業)会計			
		H18年度末	H17年度末	増減	H18年度末	H17年度末	増減	H18年度末	H17年度末	増減	
授産活動の部	収入	授産事業収入	51,025	50,663	362	51,025	50,663	362	0	0	0
		授産事業収入計(1)	51,025	50,663	362	51,025	50,663	362	0	0	0
	支出	授産事業支出	57,897	54,454	3,443	57,897	54,454	3,443	0	0	0
		減価償却費	1,833	3,559	-1,726	1,833	3,559	-1,726	0	0	0
		授産事業支出計(2)	59,730	58,013	1,717	59,730	58,013	1,717	0	0	0
	授産事業活動収支差額(3)=(1)-(2)	-8,705	-7,350	-1,355	-8,705	-7,350	-1,355	0	0	0	
事業・經常活動収支の部	収入	利用者負担金収入	31,370	13,969	17,401	14,024	1,482	12,542	17,346	12,487	4,859
		自立支援費・支援費収入	217,591	238,959	-21,368	188,582	203,352	-14,770	29,009	35,607	-6,598
		受託金収入	16,321	9,633	6,688	746	2,674	-1,928	15,575	6,959	8,616
		經常経費補助金収入	22,339	50,560	-28,221	12,121	25,810	-13,689	10,218	24,750	-14,532
		寄付金収入	2,406	3,189	-783	2,224	2,716	-492	182	473	-291
		事業収入	650	396	254	0	0	0	650	396	254
		雑収入	9,391	9,638	-247	6,464	5,593	871	2,927	4,045	-1,118
		引当金戻入収入	3,074	1,595	1,479	2,807	1,595	1,212	267	0	267
		国庫補助金等特別積立金取崩額	9,950	8,125	1,825	8,188	8,125	63	1,762	0	1,762
		会計単位間繰入金収入	0	0	0	0	0	0	0	0	0
	経理区分間繰入金収入	0	0	0	0	0	0	0	0	0	
		事業・經常活動収入計(4)	313,092	336,064	-22,972	235,156	251,347	-16,191	77,936	84,717	-6,781
	支出	人件費支出	185,280	226,029	-40,749	141,421	171,312	-29,891	43,859	54,717	-10,858
		事務費支出	42,459	38,059	4,400	26,957	24,464	2,493	15,502	13,595	1,907
		事業費支出	40,268	40,646	-378	25,859	28,033	-2,174	14,409	12,613	1,796
		減価償却費	20,590	21,427	-837	16,820	17,326	-506	3,770	4,101	-331
		引当金繰入	1,558	2,065	-507	1,507	1,955	-448	51	110	-59
		借入金利息支出	0	0	0	0	0	0	0	0	0
		会計単位間繰入金支出	0	0	0	0	0	0	0	0	0
		経理区分間繰入金支出	0	0	0	0	0	0	0	0	0
	事業活動支出計(5)	290,155	328,226	-38,071	212,564	243,090	-30,526	77,591	85,136	-7,545	
	福祉事業活動収支差額(6)=(4)-(5)	22,934	7,834	15,100	22,589	8,253	14,336	345	-419	764	
事業活動外収支の部	収入	受取利息配当金収入	70	2	68	30	1	29	40	1	39
		借入金利息補助金収入	0	0	0	231	302	-71	40	107	-67
		会計単位間繰入金収入	12,443	3,746	8,697	2,953	1,443	1,510	9,490	2,303	7,187
		経理区分間繰入金収入	27,819	4,349	23,470	10,807	1,844	8,963	17,012	2,505	14,507
		事業活動外収入計(7)	40,603	8,506	32,097	14,021	3,590	10,431	26,582	4,916	21,666
	支出	借入金利息支出	797	968	-171	580	714	-134	217	254	-37
		会計単位間繰入金支出	13,064	3,747	9,317	9,946	2,304	7,642	3,118	1,443	1,675
		経理区分間繰入金支出	27,819	4,349	23,470	10,807	1,844	8,963	17,012	2,505	14,507
		事業活動外支出計(8)	41,680	9,064	32,616	21,333	4,862	16,471	20,347	4,202	16,145
	事業活動外収支差額(9)=(7)-(8)	-1,077	-558	-519	-7,312	-1,272	-6,040	6,235	714	5,521	
	經常収支差額(10)=(3)+(6)+(9)	13,152	-74	13,226	6,572	-369	6,941	6,580	295	6,285	
特別収支の部	収入	施設整備等補助金収入	4,998	0	4,998	4,998	0	4,998	0	0	0
		施設整備等寄付金収入	1,660	3,395	-1,735	1,660	3,395	-1,735	0	0	0
		固定資産売却益	0	0	0	0	0	0	0	0	0
		国庫補助金等特別積立金取崩額	0	0	0	0	0	0	0	0	0
		特別収入計(11)	6,658	3,395	3,263	6,658	3,395	3,263	0	0	0
	支出	国庫補助金等特別積立金積立額	4,701	0	4,701	4,701	0	4,701	0	0	0
		固定資産売却損・処分損(売却減価)	1,189	157	1,032	1,189	157	1,032	0	0	0
基本金組入額		1,660	3,000	-1,340	1,660	3,000	-1,340	0	0	0	
	特別支出計(12)	7,550	3,157	4,393	7,550	3,157	4,393	0	0	0	
	特別収支差額(13)=(11)-(12)	-892	238	-1,130	-892	238	-1,130	0	0	0	
	当期活動収支差額(14)=(10)+(13)	12,260	164	12,096	5,680	-131	5,811	6,580	295	6,285	
繰越活動差額の部	前期繰越活動収支差額(15)	83,080	81,723	1,357	73,245	72,246	999	9,835	9,477	358	
	当期末繰越活動収支差額(16)=(14)+(15)	95,340	81,887	13,453	78,925	72,115	6,810	16,415	9,772	6,643	
	基本金取崩額(17)	0	0	0	0	0	0	0	0	0	
	基本金組入額(18)	0	0	0	0	0	0	0	0	0	
	その他の積立金取崩額(19)	9,868	1,409	8,459	553	1,130	-577	9,315	279	9,036	
	その他の積立金積立額(20)	11,519	216	11,303	1,141	0	1,141	10,378	216	10,162	
	次期活動収支差額(21)=(16)+(17)-(18)+(19)-(20)	93,689	83,080	10,609	78,337	73,245	5,092	15,352	9,835	5,517	

# 平成19年度社会福祉法人こぶしの会組織図

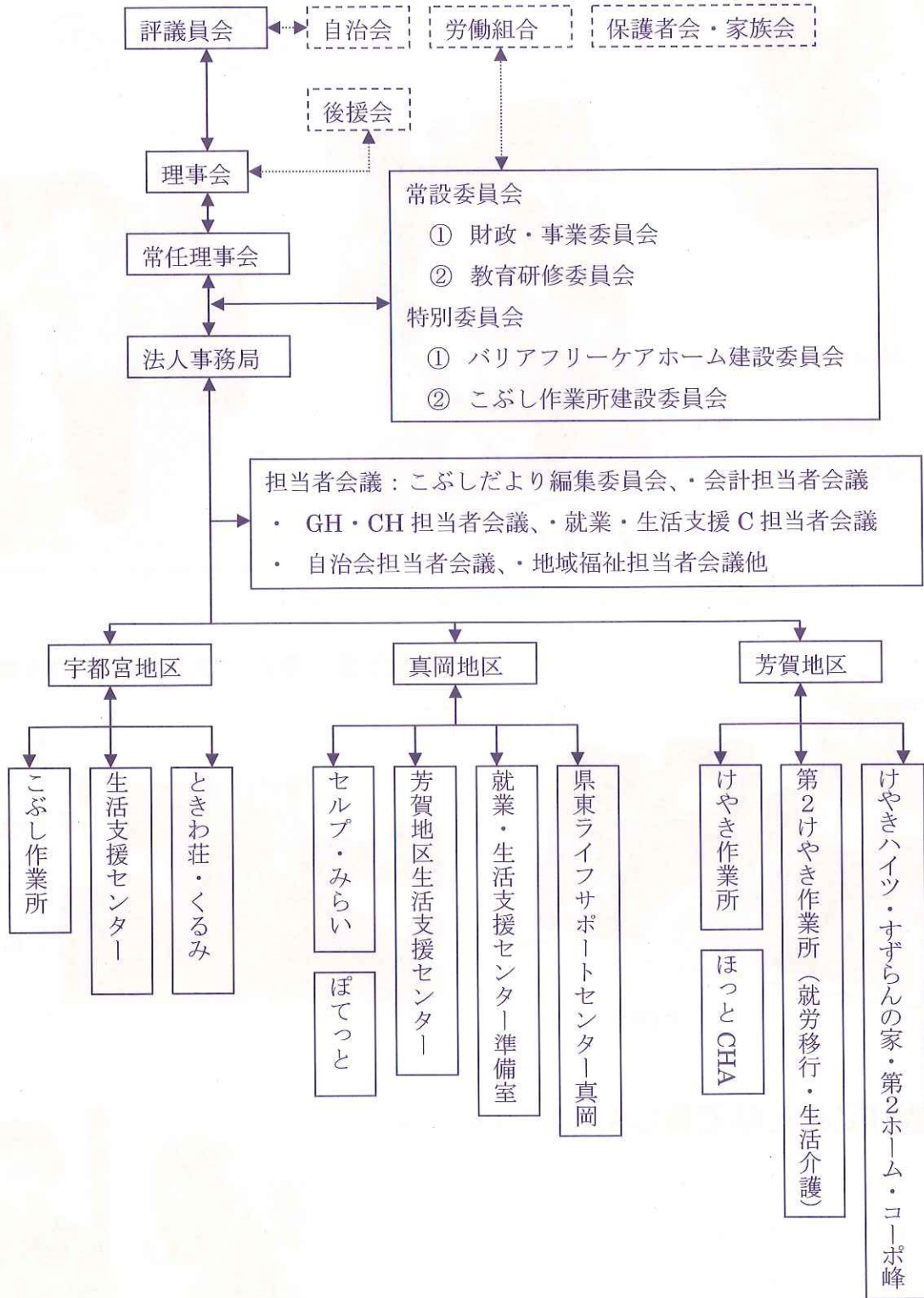



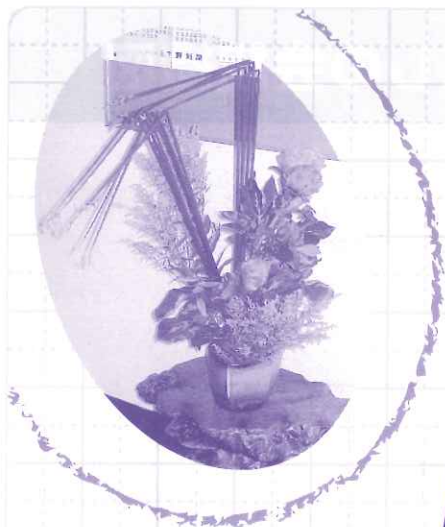

たいじゅうそくてい さぎょうしょ  
**体重測定 by こぶし作業所**

まいしゅう たいじゅう  
 毎週、体重をはかっています。  
 けんこう からだ  
 健康な体をつくりましょう。

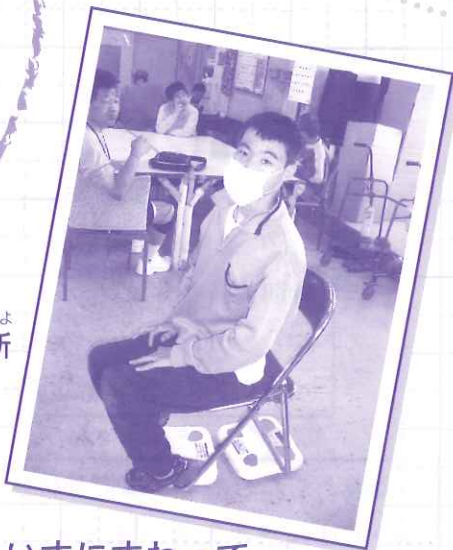

いすにすわって

# ふれんど パーク

きをつけっ!

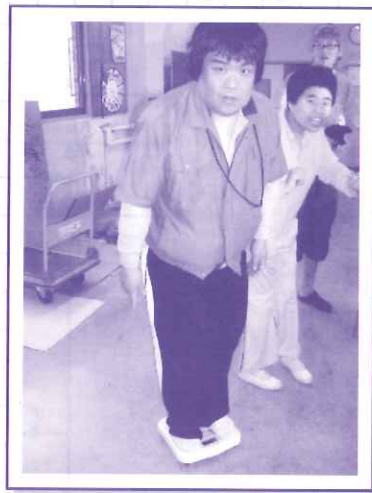

おおもの  
**大物をゲット!?**

せいかつかいご さかなつ たいかい さぎょうしょ  
**生活介護 魚釣り大会 by けやき作業所**



釣りが終わって  
 ほっと一息

かつどうび たの  
**活動日にみんなで楽しく!** by セルプ・みらい

がつ にちど  
 5月12日(土)にクッキングクラブでは、フルーツポンチ  
 つく どうく じゅんび つく た かたづ  
 を作りました。道具を準備するところから、作って食べて片付  
 けるまで、すべて仲間が分担して行い、「私これやる!」「次  
 わたし ばん せっきよくてき  
 は私の番ね」と、みんなとても積極的でした。

てづく だいまんぞく じかい  
 「手作りは、おいしいね!」と、みんな大満足でした。次回  
 つか や ちようせん  
 はホットケーキミックスを使ってどら焼きに挑戦です!



「あ～おいしかった!!」



# こぶし Supporters

サポーターズ

後援会  
保護者会・ボランティアのページ

～ こぶしの会を地域の大切な社会資源に育てるため、私たちは強かにバックアップします ～

## 障がいある人々の支援のために「ふれコム」自動販売機設置のお願い

当法人が加盟している「きょうされん」(全加盟1,900ヶ所)では、アサヒ飲料株式会社、エヌアンドシーエム株式会社と提携し、社会貢献型自動販売機「ふれあいコミュニケーション(略称ふれコム)」の設置を進めています。

当法人でもこの「ふれコム」自販機の設置を地域のすみずみにまで広げ、さまざまな情報を発信して支援ネットワークを拡げると共に、障がいある人々の支援をするための安定した収入を確保していきたいと考えております。

ぜひみなさまのご自宅の前、商店の前などに設置のお力添えをお願いいたします。

### 「ふれコム」自販機の特徴

#### ●情報を広く地域に向けて発信できる。

「ふれコム」自販機は、その名の通り自販機の上に「ふれコム」という電光掲示板が搭載されていることが、大きな特徴です。この「ふれコム」はいわばミニ放送局であり、自販機が一台増えるごとに放送の発信拠点が1ヶ所増えることになるのです。

「ふれコム」は下記の情報を流します。

- \* NHKニュースや災害情報
- \* 作業所、後援会の情報(商品、イベント)
- \* 設置いただいた店舗、地域にある企業などのCM
- \* きょうされんからのお知らせや、行政情報・地域のイベント情報

#### ●安定した収入が確保できる

「ふれコム」は還元金が高く設置されています(120円の商品で31円、150円の商品で38円)。この還元金は法人の支援として利用されますが、もちろん設置契約いただいた方に一部還元することも可能です。

【お問合せは、法人内の各作業所までご連絡ください。】

びっくり市  
売上報告  
こぶし作業所後援会  
(5月27日)

【総売上】 ￥49,470  
【純利益】 ￥40,470  
【ボランティア参加者】 5名





社会福祉法人 こぶしの会

- こぶし作業所 ㊟321-0902 栃木県宇都宮市柳田町1401  
 ・知的障害者通所授産施設  
 ・日中一時支援事業  
 TEL 028 (662) 1911 FAX 028 (662) 1912  
 E-mail kobushi@chive.ocn.ne.jp  
 TEL 028 (613) 5703
- こぶし作業所生活支援センター  
 ・在宅障害(児)者の相談・支援
- こぶしのときわ荘 ㊟321-3235 栃木県宇都宮市鑑山町字東原146-7  
 ・知的障害者ケアホーム  
 TEL 028 (667) 5531
- く る み ㊟321-0912 栃木県宇都宮市石井町字内野2867-3  
 ・知的障害者ケアホーム  
 TEL 028 (664) 0414
- けやき作業所 ㊟321-3304 栃木県芳賀郡芳賀町祖母井2244  
 ・知的障害者通所授産施設  
 ・日中一時支援事業  
 TEL 028 (687) 1040 FAX 028 (677) 5789  
 E-mail keyaki@carrot.ocn.ne.jp  
 ・法人事務局
- 生活介護事業けやき作業所  
 ・生活介護事業
- 第2けやき作業所 ㊟321-3303 栃木県芳賀郡芳賀町稲毛田1532  
 ・就労移行支援事業  
 TEL 028 (677) 0495 FAX 028 (687) 4818  
 E-mail inageda@fancy.ocn.ne.jp
- 県東ライフサポートセンター ㊟321-3304 栃木県芳賀郡芳賀町1704  
 「ほっとCHA」  
 ・地域活動支援センター  
 TEL 028 (687) 0311
- 県東ライフサポートセンター「真岡」 ㊟321-4305 栃木県真岡市荒町111-1  
 ・地域活動支援センター  
 TEL 0285 (83) 2567 FAX 0285 (83) 2567
- すずらんの家 ㊟321-3304 栃木県芳賀郡芳賀町祖母井2305-2  
 ・知的障害者グループホーム  
 TEL 028 (677) 4430
- けやきハイツ ㊟321-3304 栃木県芳賀郡芳賀町祖母井178  
 ・知的障害者ケアホーム  
 TEL 028 (677) 2876
- 第2けやきホーム ㊟321-3304 栃木県芳賀郡芳賀町祖母井1204-4  
 ・精神障害者グループホーム  
 TEL 028 (677) 0776
- コーポ峰 ㊟321-3304 栃木県芳賀郡芳賀町祖母井775-2  
 ・知的障害者ケアホーム  
 TEL 028 (677) 0776
- セルプ・みらい ㊟321-4363 栃木県真岡市亀山1043-23  
 ・知的障害者通所授産施設  
 TEL 0285 (81) 1155 FAX 0285 (81) 1177  
 ・日中一時支援事業  
 E-mail selp-mirai@carrot.ocn.ne.jp
- ぼてっと ㊟321-4364 栃木県真岡市長田字北原1451-2
- 芳賀地区障害児者相談支援センター ㊟321-4305 栃木県真岡市荒町110-1 市総合福祉保健センター内  
 ・在宅障害(児)者の相談・支援  
 TEL 0285 (80) 7765 FAX 0285 (80) 7765
- 県東・央圏域障害者プレ就業・生活支援センター ㊟321-4305 栃木県真岡市荒町2-15-10 県東健康福祉センター内  
 ・障害者の就業相談・支援  
 TEL 090-4529-4871

本会の定款、事業計画、財務諸表等を閲覧ご希望の方は、各事業所までお申し出ください (閲覧時間8:30~17:00)

編集後記

5月半ば、こぶし作業所では移動検診車に来てもらい、いろいろな検査をしました。毎回、健康診断は大騒ぎです。特に「採血」は顔が引きつっている人が多いです。やっぱりあの注射針は怖いですよね?でも今回いままでよりスムーズにできた人がいました。拍手!!  
 みなさんも元気でいられるように、時々自分の身体をのぞいて見ましょう。(廣本)

編集委員

枝 雅紀 菊地 豊 鈴木 美輝 田澤 幸子 廣本 佳奈子 松本 裕生

発行所 郵便番号二五〇〇七三

東京都世田谷区砧六―二六―二一  
 特定非営利活動法人障害者団体定期刊行物協会

定価五〇円